Альтернатива

N 15 (270) 25-28 февраля газета п. ВИСАГИНАС

ИНФОРМАЦИЯ "А"

Скажите "ДА" волости!

18 февраля Висагинас посетил референт президента по делам самоуправлений Арвидас Матулионис. Цель визита - ознакомление с мнением висагинцев по проблемам административно-территориального деления, выборов в местный совет и изменения статуса Висагинаса. Это не первый визит господина Матулениса в наш город. Как профессиональный социолог, директор института социологии и права, он проводил с коллегами в Висагинасе не один опрос по поводу социального положения в поселке.

На сей раз также планируется провести анкетирование. Для этого с помощью компьютера методом случайной выборки по спискам избирателей отобрано 1000 респондентов. Каждому из них анонимную анкету принесут на дом. Так что не удивляйтесь, если, начиная с 25 февраля, в ваши квартиры придут незнакомые люди и попросят ответить на вопросы анкеты. Во избежание неприятностей, требуйте предъявления служебных удостоверений.

Что касается изменения статуса Висагинаса, то, как считает гость, этот вопрос уже давно назрел. Тем более, что в нашем городе изменятся все структуры, необходимые для функционирования в новом качестве. На вопрос, что думает по этому поводу президент, В.Матулионис ответил, что А.Бразаускас уделяет большое внимание проблемам энергетики и заинтересован в наиболее полной интеграции Висагинаса в Литву. Однако пока неясно, когда именно будет изменен статус поселка: через 2 года, когда начнется административно-территориальная реформа, или сейчас - в виде эксперимента. Мнение жителей близлежащих территорий, которые планируется присоединить к Висагинасу, тоже будет учтено посредством опроса.

На ИАЭС создан третий профсоюз

Это своего рода союз профессионалов атомной энергетики, представленный администрации ИАЭС группой учредителей в понедельник, 21 февраля. Как известно, для создания профсоюза на предприятии достаточно 30 человек. Группа пожелавших вступить в новый союз гораздо больше. А после официального сообщения о своем существовании они начинают прием заявлений о вступлении в организацию.

Новый профсоюз объединит работников только основных цехов ИАЭС - реакторного, турбинного, ТАИ - т.е. тех, кто работает непосредственно на блоках. Ставка делается на квалифицированный персонал, имеющий опыт работы в атомной энергетике. По предварительным данным, новички вступить в союз профессионалов шансов имеют мало.

Как нам сообщили, хотя председатель профсоюза еще не избран, представитель этой организации присутствовал на заседании комиссии по подготовке коллдоговора уже в среду, 23 февраля.

Своими основными задачами профсоюз ставит: принятие закона об атомной энергетике и перспективы работы персонала на станции.

По срокам эксплуатации станции без замены технологических каналов, а такое условие поставлено Евробанком, ей остается работать лет 15-16, а первому блоку еще меньше - около 10 лет. Таков опыт ЛАЭС, где каналы уже меняют. Примерно через 10 лет, если столько времени эксплуатация первого блока будет проходить на разрешенной мощности и в пределах норм безопасности, сотни специалистов АЭС, возможно, останутся без работы. Что они думают по этому поводу, какие планы строят? Об этом их пока не спрашивают. Но в некотором приближении настроения людей выявляются в соцопросах.

ОНИ МОГУТ УЕХАТЬ

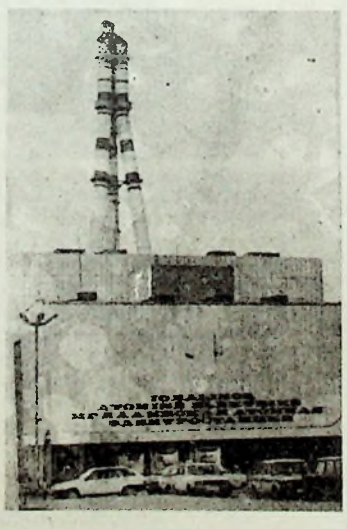

Проведенный в канун декабря 93 г. на ИАЭС социологический опрос выявил пять из двадцати двух наиболее важных проблем, волнующих работников станции. В опросе приняли участие около 300 человек. Из них 60 процентов - рабочие, 28 процентов - специалисты, 12 процентов - руководители.

74 процента респондентов в первую очередь высказались за необходимость гарантий в случае закрытия одного из блоков или станции в целом. Особую озабоченность эта проблема вызывает у рабочих и специалистов. Из руководителей это волнует 61 процент.

На второе место вышла проблема возможной безработицы. Особенно остро она затронула работников станции с десятилетним стажем работы, ведь им до выхода на пенсию останется всего несколько лет.

Размер заработной платы, главенствующий в прошлогоднем опросе, на сей раз переместился на третье место. "За" повышение зарплаты высказались 58 проц. рабочих и только 39 проц. руководителей.

Специалисты обратили внимание на систему оплаты труда, которую, по их мнению, следует доработать.

Медицинское обслуживание по приоритетности проблем переместилось на четвертое место.

Пятой проблемой названо обретение станцией экономической самостоятельности.

Возможность переезда в СНГ (проблема заняла шестое место) напрямую

Окончание на 2 стр.

Главный инженер ИАЭС Г. П. Негривода сообщил, что в связи с предполагаемой течью в помещениях водяных коммуникаций второго энергоблока, с завтрашнего дня планируется останов блока на 9 дней (по 6 марта). Разрешение от энергосистемы на профилактические работы получено.

Изъята мина

С 20 января, на которое мы в последний раз давали криминальную хронику, произошло немало событий. Но гвоздем "программы" среди квартирных краж, ограблений киосков, ножевых ранений, было изъятие на квартире одного из висагинских жителей целого военного арсенала. Полиция, проводившая обыск на основании оперативного материала, изъяла неправомочно хранимые два карабина (один с обрезным стволом), незарегистрированное охотничье ружье, большое количество патронов и магнитную мину с детонатором. В данный момент оружие находится на экспертизе.

После появления на наших страницах статьи "Не спешите пощекотать себе нервы", у дверей бюро инвентаризации выросла длинная очередь желающих сохранить душевный покой. Люди, воспользовавшись советом автора, пришли узнать, не заложена ли квартира, которую они собираются приобрести. Ю. Тамонене, заведующая бюро инвентаризации, пропросила довести до сведения потенциальных покупателей жилья, что подобную информацию бюро дает только в том случае, если обращаются двое: покупатель и продавец. Давать информацию третьим лицам сотрудники бюро не имеют юридического права.

Все вокруг колхозное, все вокруг ничье...

ВГПЖХ НЕ МОЖЕТ ВЕСТИ ФИКСИРОВАННЫЙ УЧЕТ СРЕДСТВ

Приватизировав жилье, мы так и не осознали, что рамки собственности не ограничиваются только площадью выкупленной квартиры. По-прежнему считаем, что все, находящееся за порогом нашего жилища, - общее, а значит, ничье. Между тем, именно на владельцев квартир теперь легли все заботы о сохранности и ремонте мест общего пользования, т.е. лестничных площадок, фасадов, крыш, подвалов и т.д. Даже беглая экскурсия по городу показывает, что отношение к общей собственности у нас пока еще варварское. Взять хотя бы дом N 21 по ул.Драугистес. Жильцы четвертого подъезда объявили "войну"... входной двери. Трижды ее ремонтировали, дважды меняли, и оба раза она исчезала в неизвестном направлении. Подобное происходит и в ДГТ по ул.Парко, где регулярно снимают межэтажные двери и оконные рамы. А в доме N 6 по ул.Энергетику один из жильцов самовольно оборудовал кладовку под лестницей в подвале. Видимо, она оказалась слишком теплой для хранения картофеля, и хозяин перекрыл вентиль отопления, оставив весь дом в морозы без тепла. Когда вскрылось нарушение, предприимчивый гражданин решил оборудовать кладовку в другом месте. Для этого он переконал пол в подвале, а когда наткнулся на трубопровод ливневой канализации, разобрал его и аккуратно сложил трубы в своей кладовке. В результате подвал дома неоднократно заливало ливневой водой... Дома 56 и 58 по ул.Тайкос облюбовали для своих тусовок подростки. Вероятно, они и выломали более 100 связок в металлических лестничных перилах. Жильцы, как всегда, ничего "не видели" и "не слышали". Никто не остановил и хулиганов, разбивающих кирпичную опору под крыльцом первого подъезда дома N 82 по ул.Тайкос. Кстати, подъезды этого дома, как и домов N 6 по ул.Энергетику и N 4 по ул.Седулинос, давно превращены в туалеты. Там справляют нужду не только домашние животные, но и люди. Сожженные кнопки в лифтах, разбитые стекла и лампочки, раскуроченные почтовые ящики и расписанные стены в подъездах - все это дело рук наших горожан. К сожалению, таких "изувеченных" домов в городе много. Но все же есть и приятные исключения. Например, пятиэтажки по ул.Яунистес, 1, 3, 5 и 9-этажки по ул.Драугистес, 11 и 23. Эти дома разительно отличаются от других чистотой и порядком как внутри, так и снаружи. Чем же объяснить этот феномен? Может быть контингентом проживающих? Например, тридцать жильцов 108-квартирного дома N 6 по ул.Энергетику состоят на учете в комиссариате полиции. А дом N 23 по ул. Драугистес строили для себя члены МЖК, стало быть, умеют ценить свой труд. Нынешняя система сбора платежей за коммунальные услуги совершенно не учитывает степень сохранности жилого фонда. Сегодня за эксплуатационные расходы вносят одинаковую плату и те, кто бережет свой дом, и те, кто его разрушает. Вот и получается, что жильцы образцово-показательного дома по Драугистес, 11 регулярно оплачивают разгильдяйство и попустительство тех, кто живет в ДГТ по Парко, 6. Возможно, решением проблемы было бы открытие отдельных лицевых счетов на каждый конкретный дом, на которые поступали взносы на эксплуатационные расходы от жильцов этого дома. Но в ВГПЖХ считают, что осуществить такое на практике очень сложно. Компьютерная грамота кажется им недоступной. Пока экономисты и бухгалтеры ВГПЖХ пользуются счетами, жильцам, наверное, стоит подумать об установлении в своих домах кодовых замков

Светлана БАБУЕВА.

ОНИ МОГУТ УЕХАТЬ

Окончание. Начало на 2 стр.

зависит от изучения литовского языка. Выяснилось, что на 100 человек, изучающих литовский язык, найдутся 240 желающих из-за языкового барьера переехать в страны бывшего Союза. Этот коэффициент распределился следующим образом: у руководителей он равен 1,4; у рабочих - 1,8. Кстати, в журнале регистрации желающих переехать, о котором в свое время много говорили, насчитывалось около 900 человек. Но с 1992 г. многое изменилось. При случайном же опросе специалистов одного из ответственных участков ИАЭС выяснилось, что многие имеют российское гражданство, и в будущем предполагают сделать свой выбор - будь то страны Европы или СНГ. Строящиеся объекты в Краснодаре, Калининграде и Ново-Воронеже также располагают специалистов нашей станции к возможной эмиграции с 1994 года.

Мой разговор с иностранными представительствами в Литве показал, что висагинцев немало среди желающих оформить визы в Голландию, Швецию, Германию, Англию и т.д. "Невозвращенцев" знают их друзья и соседи, и становится их все больше.

Более года назад в Министерство энергетики Литвы были переданы сведения о работниках ИАЭС, желающих выехать в страны СНГ. Но никаких ответов не поступило. Возможно, ст.15 Закона Литовской Республики об эмиграции замораживает ситуацию, так как гласит, что систематическая агитация об эмиграции уголовно наказуема. Поэтому, основываясь на данных социологического опроса, конференция членов Независимого профсоюза и уполномоченных от коллектива постановила:

1. Внести в колдоговор пункт о формировании фонда социальной защиты работников станции в случае закрытия одного из блоков или станции в целом.

2. Гарантировать цивилизованный переезд в бывшие республики Союза лиц, достигших полного пенсионного возраста, а также уволенных по инициативе работодателя без вины работника или по сокращению штатов.

Динамика ясна. Но ясна ли она тем, кто привык на все "закрывать глаза" и прогнозировать, исходя из желаемого, а не из реального?

Нина СИВАКОВА

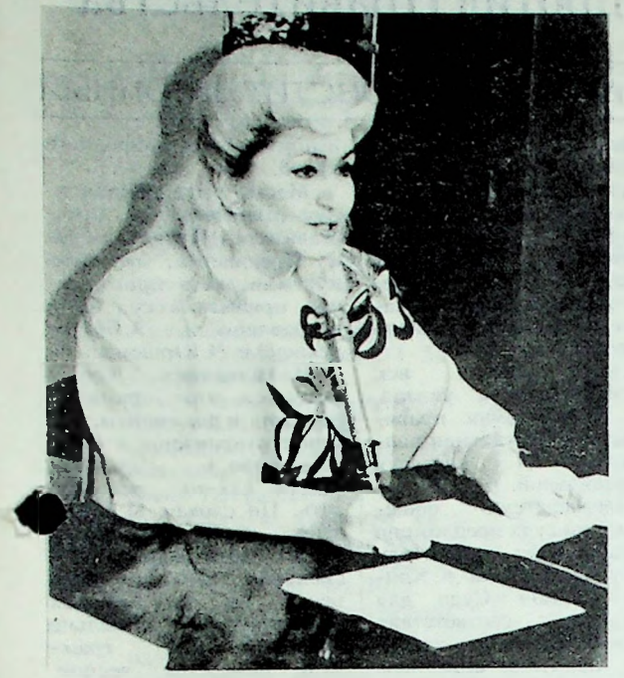

Знакомство месяца

Светлана Курпас - первый телеведущий в Висагинасе

Своей популярностью студия T T S обязана в определенной мере своей единственной ведущей и передачам о Висагинасе. Некотрые люди не любят рассказывать о себе, но способны раскрыться особо, когда речь заходит об их работе.
Во время беседы с редактором канала T T S Светланой Курпас я много узнала об истории создания местного телевидения - канала "Трансгелесервис", о людях, задумавших это, о трудностях монтажа телепередач, о том, в какой форме ежеминутно должен быть телеведущий, о программах, посвященных висагинцам и Висагинасу.
Но очень мало - о ней самой.
Судите сами.

Вот уже на протяжении полугода зрители TTS сначала слышали за кадром хорошо поставленный голос диктора, а затем и воочию увидели эффектную женщину, владеющую хорошим русским языком, что на телевидении необходимо, и умеющую вести содержательные телепередачи.

После окончания Иркутского университета Светлана работала на иркутской телестудии, где готовила программы по профориентации для абитуриентов и студентов. Затем переехала в Краснокаменск Читинской области и начала вести программы выступлений знаменитого на Дальнем Востоке хореографического ансамбля "Забайкальцы".

Два с половиной года назад она решила поселиться здесь, в Снечкусе. Сохраняя мировоззрение и образ мышления сибиряков, простых и прямолинейных людей, Светлана не сразу обрела "свою среду общения". Работала сначала в ЛОКе, затем в гостинице. В июле прошлого года получила приглашение от "Трансгелесервис".

- Мне всегда интересно начало, - говорит Светлана. - TTS демонстрировал тогда, летом, только фильмы. Хоть это были и новинки ведущих кинокомпаний мира, но жизнь города, ее новости, взгляд на себя со стороны через видеокамеру позволил по-новому открыть нашу жизнь. Узнать сестру, брата по духу, замечательного соседа, увидеть знаменитый энергообъект изнутри - все это своеобразное окно в город, которое приобрели жители III-го и II-го микрорайонов.

TTS с приходом редактора подготовил пятьдесят передач за полгода. Среди них - несколько программ о проблемах ядерной энергетики, ряд интервью с людьми из аппарата резидента, рассказы ксендза Витаутаса об Иоанне Павле II и другие. Наконец, под Новый год появилась и детская телестудия. Из 99 ребят - претендентов сегодня на TTS "работают" 36. Созданы корпункты почти в каждой из школ. Еженедельно по средам юные дикторы и корреспонденты выходят в эфир.

Порой "без сучка и задоринки" ложится текст, подготовленный детьми, сюжет идет целиком. Что это? Кладезь талантов или умелое обучение детей тайнам сценического телеискусства? Конечно, вся черновая работа Светланы с детьми остается за кадром, а мы видим результат, который завоевал уже сердца многих зрителей. Вдохновителем идеи о детской телестудии, ее зачинателем и движителем стала Светлана Курпас.

Своенравная и категоричная, работоспособная и открытая для каждой интересной мысли, увлекающаяся и импульсивная, - вот далеко не все стороны характера человека, пришедшего в работе. А посему, и сполна дарящего нам весь спектр такой же многогранной жизни.

Нина СИВАКОВА

Разговор продолжается

Вчера, 23 февраля, состоялось заседание районного совета, на котором присутствовали: первый заместитель министра энергетики Кутас и генеральный директор ИАЭС Шевалдин. Вновь рассматривался вопрос о строительстве площадки для хранения отработанного ядерного топлива. Напомним читателям, что если вопрос не будет решен в срочном порядке, уже через 6 или 7 месяцев первому блоку грозит останов по причине использования мест хранения ОТВК непосредственно в зале бассейнов выдержки.

Как и пожелали депутаты, В. Шевалдин представил проект площадки хранения топлива в контейнерах,сообщив, что изготавливаются они в Германии из ковкого чугуна с добавлением графита. Вес такого контейнера 70 тн., а вес груза в нем 13 тн. Директор подчеркнул, что речь идет об отработанном топливе, а не о радиоактивных отходах вообще.

Об экономическом положении республики, о дальнейшем развитии ядерной энергетики, о появившейся перспективе сотрудничества с Россией в вопросах переработки и хранения отработанного топлива доложил Кутас."Ни одна страна мира не принимает отработанное ядерное топливо, но есть слабая надежда, что удастся договориться с Россией о переработке топлива из Литвы," сказал он.

После жарких дебатов итог подвел управляющий районом гн. Роне,сформулировав, по сути, проект решения, которое депутатам предстоит принять на следующей сессии. Суть его сводится к следующему:

В течение трех лет АЭС не выполнила ни одного мероприятия по охране окружающей среды.

Отсутствует информация о геологических, биологических, демографических, медицинских и других исследованиях воздействия АЭС .

Не соблюдается закон о самоуправлении.

Нет концепции развития ИАЭС.

Никак не учитываются интересы населения, проживающего вблизи атомной станции.

И наконец, с тех пор, как ИАЭС находится под юрисдикцией Литвы, ни один цент не отчислен в фонд закрытия станции.

"Безусловно, улучшить условия хранения отработанного ядерного топлива необходимо, но без расширения ИАЭС", сказал в заключение Б.Роне.

Пенсионеры и инвалиды - против Правительства

ОБЩЕСТВЕННЫЙ СУД ЛИТВЫ ПЕРЕДАЕТ ДЕЛО В СУД КОНСТИТУЦИОННЫЙ

Оказавшиеся на грани голода пенсионеры и инвалиды не раз обращались к властям страны. Писали петиции, митинговали, но желаемого результата так и не добились. Поэтому в декабре прошлого года Координационный совет пенсионеров и инвалидов Литвы решился подать иск на Правительство в общественный суд. Социально поддерживаемым гражданам разосланы анкеты с вопросами об их доходах, расходах, условиях проживания и т.п.

Общественный суд состоялся в Каунасе, в прошлые выходные. В зале заседания все желающие не поместились. По словам организаторов, это не митинг, а серьезный процесс, поэтому в районах были избраны и делегированы уполномоченные, представляющие интересы пострадавших.

Суд был организован по модели суда присяжных, поэтому рядом с двумя судьями, юристами Н.Расимавичюсом и П.Гребляускасом, в состав суда включались и шесть присяжных, которые присягнули на Конституции страны, торжественно пообещав при рассмотрении этого дела соблюдать объективность и беспристрастность. В помощь суду были приглашены независимые эксперты: экономисты, юристы. Истец, Союз инвалидов и пенсионеров г.Каунас, предъявил суду 10135 исковых заявлений. Свидетели рассказали суду об условиях, в которых оказались инвалиды и пенсионеры: из-за проводимой властями социальной политики многие из них вынуждены жить впроголодь, некоторые, находясь на грани физического изможденя, решаются кончить жизнь самоубийством.

Суд признал иск обоснованным и указал, что проводимая правительством социальная политика является неправильной.

Председателю общественного суда предложено взять на себя инициативу возбуждения дела в Конституционном Суде для выяснения соответствия законов страны о социальных гарантиях инвалидов и пенсионеров Конституции Литовской Республики и нормам международного права.

Места, предназначенные ответчику, т.е. представителям Правительства и Президента, остались пустыми, хотя приглашения прибыть в суд были отправлены и А.Бразаускасу, и Ч.Юршенасу, и А.Шляжявичюсу. Судьи надеются, что принятые решения и документы, которые отправлены в Правительство, заставят власти как-то реагировать. По словам М.Гарбенене, зам. председателя Союза инвалидов и пенсионеров, если этот процесс не даст никаких результатов, социально поддерживаемые граждане намерены весной начать массовые голодовки.

Чейз выходит из моды

ЛИТЕРАТУРУ ОЦЕНИВАЮТ ПО ДОСТУПНОСТИ

Еще не умели из памяти времена, когда монополию на книготорговлю держало общество книголюбов. Самые лучшие книги (а в нагрузку к ним - опусы вождей) распространялись на предприятиях. Составлялись многочисленные списки, по которым распределяли произведения классиков. Вместе с тем, на прилавках книжных магазинов годами пылилась невостребованная общественно-политическая литература, тысячи тонн которой уже в годы перестройки переработали на оберточную и туалетную бумагу.

И вот, наконец, наступило изобилие (в нашем понятии) не только на рынке продовольственных товаров, но и на книжном рынке. Правда, совсем уж притязательному человеку и сегодня он кажется скучноватым, но среднему читателю потрафить несложно. На полках есть все: от пошленьких эротических и детективных романов в ярких красочных обложках до глубоких исторических исследований, литературы об искусстве.

Справедливости ради надо сказать, что бедноваты полки с детской литературой. Мало книг с яркими иллюстрациями, развивающих и популярных детских пособий. А те, что есть, очень дорого стоят.

Откуда же получают книги наши магазины? Как государственный в первом микрорайоне, так и частный "Rytas" - в третьем, в основном везут книги с литовской базы "Musu knyga". Прямые поставки из Минска и С.-Петербурга выполняют лишь летописки.

Что сегодня покупают? Оказывается, на смену совсем недавно популярному зарубежному детективу пришел детектив российский, классика и исторические романы, справочная и практическая литература, учебные пособия по компьютерной грамоте, экономике, управлению, радиотехнике и электронике.

И все равно удовлетворены не все потребности. В магазине "Rytas", где принимают заказы от читателей, их немало. К сожалению не все заказы могут быть выполнены. Кстати, магазин "Rytas" - единственный, торгующий книгами по подписке: Луи Буссенар, Джек Лондон, Жюль Верн - ждут своих подписчиков.

Наконец-то книги перестали быть предметом моды. Слишком дорого это удовольствие. Но и настоящему читателю стало не легче, ведь чем дороже книги, тем беднее наши библиотеки.

Людмила МАРТЫНОВА

"Краснуха" вернулась через семь лет

В последнее время в Висагинасе резко возросла заболеваемость краснухой. С начала года болели 110 человек (последний раз подобный подъем был зарегистрирован в 1986г.). В основном болеют дети дошкольного и младшего школьного возраста. И хотя за этой инфекцией давно укоренилось название "неуправляемой" (как и за ветряной оспой), в последние годы на нее стали все больше обращать внимание, когда установили прямую связь между врожденными уродствами [redacted] родившихся детей и заболеванием матери ребенка краснухой в период беременности. Уже с конца 70-х годов в США, а затем во многих странах мира введена вакцино-профилактика краснухи.

Так что же такое краснуха? Это острое инфекционное заболевание, поражающее в основном детское население, в меньшей степени - взрослых. Встречается повсеместно, эпидемические подъемы, вспышки регистрируются каждые 5-7 лет. Ежегодные сезонные подъемы начинаются в осенние месяцы, что обусловлено увеличением контактов в закрытых помещениях детских учреждений, школ. Пик заболеваемости приходится на февраль-апрель, после чего наступает постепенное снижение до единичных случаев. Заражение происходит [redacted] больного при вдыхании инфицированного воздуха, однако вирус краснухи способен проникать через плаценту беременной женщины и поражать плод. Инкубационный период 11-22 дня. Больной заразен в первые 5 дней болезни.

Краснуха начинается с повышения температуры, недомогания, иногда присоединяется насморк, легкий кашель, конъюнктивит. В 1-11 сутки заболевания появляется сыпь, особенно обильная на спине, ягодицах. Высыпания мелкие, розового цвета, иногда зудящие. Исчезает сыпь, как и появляется, одновременно по всему телу, пигментации не оставляет. Как правило, у детей заболевание протекает легко, но тем не менее, больным нужен постельный режим, обильное теплое питье. У взрослых заболевание протекает тяжелее, с выраженными мышечными, головными болями, бессонницей и нередко осложняется артритами. Реже возникает другое осложнение - тромбоцитопеническая пурпура. Она характеризуется геморрагической сыпью на коже и различными кровотечениями.

Основную опасность краснуха представляет для беременных женщин, вызывая у плода врожденную краснуху и как следствие - преждевременные роды, внутриутробную гибель плода или развитие тяжелых врожденных уродств - глухоты, катаракты, пороков сердца. Не случайно краснуха в первые 3 месяца беременности является медицинским показанием для ее прерывания.

Перенесенная краснуха не оставляет пожизненного иммунитета, но повторные заболевания не вызывают осложнений, в т.ч. у беременных.

В детских учреждениях карантин не вводится, но желательно разобщение детей, бывших в контакте с больным, до 3-х недель. Особенно рекомендована изоляция больных от беременных женщин. Больные подлежат изоляции дома на 5 дней с момента высыпания, при осложнениях - до 8-10 дней.

Самое эффективное средство защиты от краснухи - вакцина. В Литве используется краснушная вакцина, изготовленная во Франции. Согласно календарю прививок, иммунизация против краснухи рекомендована всем не болевшим этим заболеванием в следующих возрастных группах:

- вакцинация - в 15 месяцев (для мальчиков и девочек);
- ревакцинация I -в 12 лет (для мальчиков и девочек);
- ревакцинация II - в 16 лет (девушки).

Однако, прививаться можно в любом возрасте, было бы желание. Особенно рекомендуем прививаться всем не болевшим женщинам, которые готовятся к беременности. Беременным женщинам прививку делать нельзя. От прививки до беременности должно пройти не менее 3-х месяцев. Иммунитет вырабатывается через 2-3 недели после прививки, осложнений вакцина не вызывает. Приглашаем Вас на прививки. Вакцины хватит и для детей, и для взрослых.

Врач-эпидемиолог
Центра гигиены
Н. БАЛЮКИНА

Фирма "БУКЕТ"

предлагает в широком ассортименте живые и искусственные цветы и букеты. Цветы - это лучшее украшение для вашего дома и лучший подарок близким и друзьям.

Обращаться в почтовые отделения I и III мкр. Тел.31-606.

Зак.3039.

Оказываем транспортные услуги по перевозке грузов до 1 тонны по Литве.
Тел.32-414.

Постоянно перевозим грузы по Балтии и СНГ.
Тел.34-706.
Зак.3052.

Висагинская больница объявляет конкурс на сдачу в аренду помещения под аптечный киоск, площадь 40 кв.м. Арендная плата 40 Лт. за 1 кв. м. Помещение находится в здании поликлиники.
Обращаться к главному бухгалтеру по телефону: 32-752.

ИАО требуется агент для работы в Висагинасе.

Обращаться по адресу:
Вильнюс, ул.Укмергес, 41-227, Тел.35-52-01, 35-52-29.

Висагинский Дом творчества и ДК "Банга" приглашают всех на русскую "Масленицу" и проводы зимы

27 февраля в 12.00 в амфитеатре школ N 1 и N 2 Вас ждут:
- *концерт,*
- *ярмарка,*
- *масленичное угощение,*
- *конкурсы блинов и снежных баб,*
- *игры, танцы, хороводы.*

Приглашаем народных умельцев и предпринимателей принять участие в ярмарке.

Приходите!
Ждем Вас!

Дирекция и коллектив Висагинского пансионата выражают благодарность директору ИАЭС уваж. Шевалдину В.Н., гл.бухгалтеру Комкову В.А., зам.гл.бухгалтера Гмызовой Н.В., генеральному директору ВГПЭС Муравьеву Г.И. - за безвозмездно оказанную материальную помощь.

Коллектив Висагинского пансионата выражает глубокое соболезнование Виде Мешкенене, ее родным и близким по поводу смерти любимого отца.

Выражаем соболезнование Лаврянецене Дануте в связи с трагической кончиной отца.

Работники Висагинского сбербанка

СУББОТНИЙ КАЛЕЙДОСКОП

Главная тема этой субботы

Чего только нет в пыли!

Вашингтонская журналистка, автор многих научно-популярных статей, Пенни МОСЕР как-то, сидя за пишущей машинкой и раздумывая над темой очередной статьи, заметила под столом большой комок пыли. Для любой другой женщины этот случай стал бы поводом к генеральной уборке, однако Мосер отодвинула машинку, взялась за телефон и стала обзванивать научные учреждения, разыскивая специалиста, который мог бы рассказать ей, из чего состоит и откуда берется обыкновенная домашняя пыль.

Доставив свои пробы в лабораторию, журналистка отдала их для анализов и, пока шла предварительная обработка, расспрашивала сотрудников о предмете их исследований. Она узнала, что в мире издано несколько сотен книг, посвященных всяческим видам пыли.

Специалисты подсчитали, что ежегодно на территорию США оседают 43 миллиона тонн пыли. Причем примерно 31 миллион тонн - естественного происхождения, а остальные 12 миллионов - результат деятельности человека. Наиболее важный источник пыли - почва. На втором месте - океаны, выбрасывающие в воздух маленькие кристаллы солей. Оценки общей массы этих пылинок соли колеблются от 300 миллионов до 10 миллиардов тонн в год. Разумеется, выбрасываются не сами кристаллики, а мельчайшие капельки воды, возникающие при волнении моря и при разрушении поднимающихся к поверхности пузырьков воздуха. Капельки высыхают, и воздух насыщается солями. Большая часть кристалликов поднимается высоко в воздух и служит ядрами для конденсации водяных паров. Если бы в воздухе не было пыли, не было бы и облаков.

Третий по значению источник пыли - вулканы. Они дают самые крупные пылевые частицы. Знаменитое извержение вулкана Кракатау 26-28 августа 1883 года выбросило в атмосферу более 18 кубических километров измельченных горных пород, причем часть этой массы залетела на высоту до 40-50 километров. Через три месяца пыль из Индонезии, где находится вулкан, долетела до Европы, и еще в течение трех лет дневной свет на всей Земле был тусклее обычного, а закаты и рассветы более живописными, багровыми благодаря рассеянию света на мелких частицах пыли. Более же крупные пылевые частицы, например, попадающие в атмосферу при больших лесных пожарах, дают голубоватую дымку, рассеивая красный свет и пропуская синюю часть спектра. Солнце кажется тогда холодным, а луна - голубой.

Крупным источником вулканической пыли является японский вулкан Сакурадзима на острове Кюсю. Последнее крупное его извержение состоялось в январе этого года, но вулкан постоянно курится, ежегодно выбрасывая в атмосферу около 14 миллионов тонн пыли. Расположенный неподалеку город Кагосима считается самым пыльным городом в мире, его улицы всегда покрыты пылью и пеплом.

Важный источник пыли для всего земного шара - пустыня Сахара. Дожди с розоватой пылью, принесенные ветром из Сахары, выпадают и в Англии, и во Флориде. Пыль из Сахары окрашивает снега на горах Центральной Америки. Ветер ежегодно поднимает в этой самой крупной пустыне мира от 60 до 200 миллионов тонн пыли.

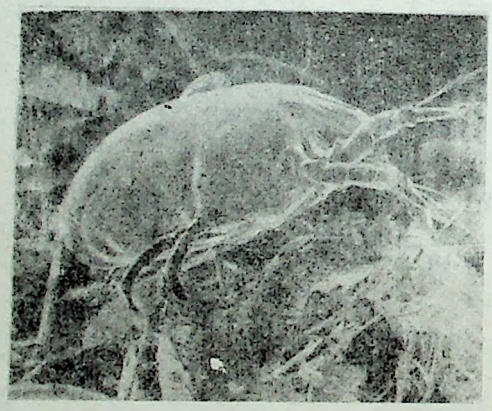

Клещи, живущие в пыли, при увеличении в 450 раз.

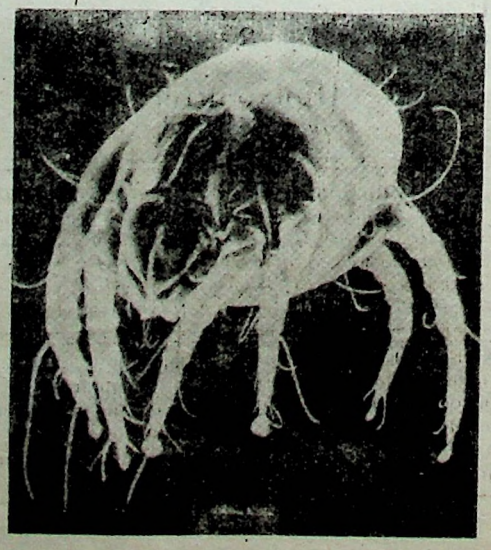

Образцы всех этих видов пыли имеются в компатной пыли любой квартиры. Здесь есть даже внеземная пыль, происходящая главным образом от комет и метеоритов, которая ежегодно увеличивает массу Земли на 10 тонн.

В пыли из-под кровати нашли нечто ужасное, что-то вроде микроскопического носорога с рачьими клешнями. Посмотреть диковину сбежались все сотрудники лаборатории. После бурных обсуждений и поиска в книгах они пришли к выводу, что это один из полусотни известных в мире видов клещей, живущих в домашней пыли. Эти микроскопические существа обитают в наших матрацах, подушках, в постельном белье и мягкой мебели, в скоплениях пыли на полу. Их трудно разглядеть невооруженным глазом. Эти клещики питаются чешуйками кожи, отшелушивающимися с каждого из нас в количестве около 50 миллионов ежедневно. Живой кожей они питаться не могут, им нужны именно отпавшие, иссохшие ее частицы, что доказано в опытах. Несколько сотен таких клещиков в открытом с одной стороны плоском сосудике прибинтовали к руке экспериментатора. Через несколько дней все особи были мертвы - живая кожа их не устраивала.

Из квартиры в квартиру клещи переносятся сквозняками, заносятся на одежде, обуви или с мебелью, но перейти самостоятельно в соседний дом для них то же самое, что человеку пешком пересечь США. Подсчитано, что в средней двуспальной кровати их порядка двух миллионов. Вреда они не приносят, хотя у некоторых людей эти клещики и их экскременты (каждый выделяет до 20 микроскопических горошин в сутки) вызывают

Окончание на 7 стр.

Окончание.
Начало на 6 стр.

аллергию. Одна японская фирма начала выпускать пылесос, который не только собирает пыль вместе с клещами, как это делают и все другие пылесосы, но еще и нагревает собранную пыль, убивая клещей. Это, по мысли изобретателей, предотвращает обратное расселение клещей из пылесборника по квартире. Не имея такого пылесоса, Пенни Мосер решила не обращать на клещей никакого внимания и делать вид, будто не знает о них так же, как не знала до визита в лабораторию. То, что у некоторых людей домашняя пыль может вызвать аллергические явления, заметили давно, но лишь около двадцати лет назад стало известно, что аллергия вызывается не самой пылью, а живущими в ней микроскопическими клещиками. На 70-80 проц. эта фауна состоит из одного вида, так называемого постельного клеща. Для борьбы с этими клещами надо чаще проветривать, промораживать либо прогревать постельное белье, подушки, матрацы, одеяла - эти членистоногие боятся и холода, и тепла, скажем, температура плюс 40 градусов убивает их за двое суток, а более высокая - значительно быстрее. Боятся они и прямых лучей солнца, причем ультрафиолетовое излучение не только убивает клещей, но и разлагает за два часа содержащиеся в них и в их экскрементах аллергены (эти аллергены выдерживают часовое кипячение в воде, не распадаясь). При сильной зараженности приходится менять все подушки и матрацы, желательно на новые с синтетической набивкой (перьевая набивка для некоторых видов клещей служит дополнительным источником пищи). Хотя постельные клещи не расходятся далеко от своего основного местообитания, в сильно зараженной ими квартире желательно мыть пол десяти-двадцатипроцентным раствором поваренной соли. И раз в месяц протравливать домашние тапочки, где они также находят для себя и пристанище, и пищу, и средство транспорта в соседние комнаты, парами формалина либо уксусной эссенции, завязав тапочки на какое-то время в полиэтиленовый мешок с несколькими каплями жидкости на дне. Инсектициды не применяют, так как их эффект непродолжителен и опасен для человека.

Разумеется, все эти меры необходимы только в том случае, если в семье есть человек, страдающий от аллергии, вызываемой клещами. В остальном, повторяем, они совершенно безвредны, и бороться с ними нет необходимости.

В домах современной постройки, где мы страдаем от большой сухости воздуха, пыльные клещи почти или совершенно отсутствуют - им требуется повышенная влажность. Поэтому, кстати, они не боятся влажной уборки, но их число уменьшается после сухой.

Частички пыли положили на разные питательные среды, и через несколько дней выросли интересные культуры - разнообразные плесневые грибки, а также бактерии. Самый интересный результат дала пыль с вентилятора и из кондиционера, здесь были найдены споры возбудителя гангрены. Специалисты пояснили, что эти споры разносятся ветром и могут попасть куда угодно, но вызовут гангрену, только попав в глубокую рану, куда не проникает кислород. Эти микробы могут размножаться только в бескислородных условиях.

Важной составной частью всех проб оказалась резиновая пыль от истирающихся об асфальт и бетон автомобильных шин. Как правило, ее тучи не поднимаются выше четвертого этажа, а на уровне седьмого этажа ее уже практически нет. Средний житель большого города ежедневно вдыхает около 500 миллиардов пылевых частиц, и среди них немало резиновых. Хотя большая часть этих частиц тут же выдыхается, немало и остается в носу, гортани и легких.

Воздух внутри дома практически всегда более пыльный, чем на улице, если только вы не живете в большом промышленном городе. Поэтому лучший способ уменьшить запыленность квартиры - это создать сквозняк.

ЗАГЛЯНЕМ В МИР ПЫЛИ

Тот, у кого дома есть микроскоп, например , детский, типа "аналит", может самостоятельно провести исследования своей домашней пыли . Конечно, интереснее всего увидеть клещей, живущих в пыли (снимки на странице).

Для этого надо "прососать" пылесосом матрацы, подушки, одеяла. На трубу пылесоса необходимо поставить щелевидную насадку, закрыв отверстие какой-либо сеткой, например, куском тюля, чтобы сразу отсеять крупный мусор. Удобнее всего пылесос с вкладным бумажным фильтром (он есть у многих современных моделей). Собранная в фильтре пыль просеивается (чтобы освободить ее от ниточек ткани, от волос и другого волокнистого материала) и просматривается под сильной лупой. Размер клещей - 1-2 десятых миллиметра, то есть на пределе видимости простым глазом. Удобнее, если лупа будет на штативе, чтобы не держать ее в руках. Необходимо хорошее освещение. Можно воспользоваться и малым увеличением микроскопа, но под ним труднее работать: меньше поле зрения и все движения обращаются как бы в зеркале.

Замеченного клещика (он выдает себя движением) можно подцепить тонкой иголкой, укрепленной для удобства на деревянной ручке, и посадить на предметное стекло в каплю глицерина. Годится и парфюмерный душистый глицерин. Чтобы движения клеща не мешали его рассматривать, можно убить его, осторожно нагрев стекло на пламени свечи. Затем накрываем каплю покровным стеклом и ставим под микроскоп. Глицерин просветляет хитиновый панцирь клеща, так что постепенно будут все яснее выступать черты внутреннего устройства этого микроскопического паукообразного. Если вы намерены хранить препарат, края покровного стекла можно обмазать лаком для ногтей, предотвращающим испарение глицерина.

При разборе пыли под лупой скорее всего вы заметите только живых клещиков. Для поиска мертвых клещей и их шкурок, сброшенных при линьке (которые, кстати, тоже вызывают у некоторых людей аллергию), обычно обрабатывают пыль методом флотации. Скорее всего, к этому методу прибегли и специалисты , изучавшие комок пыли из-под кровати американской журналистки.

Одна объемная часть просеянной пыли заливается в высоком стаканчике, пробирке или мензурке 20 частями насыщенного раствора поваренной соли. Смесь активно перемешивают, но так, чтобы не образовалась пена. Добавляют 5-10 капель десятипроцентного раствора стирального порошка "Лотос" (в качестве поверхностно-активного средства) и дают отстояться 10-15 минут. Затем верхний слой раствора сливают в широкий стеклянный сосуд с плоским дном и просматривают под сильной лупой или при малом увеличении микроскопа. Плоскодонный стеклянный сосуд можно сделать из любого ровного куска стекла, окружив его пластилиновым бортиком.

Более легкие органические частицы всплывают в растворе соли, а тяжелые минеральные оседают на дно. Среди чешуек кожи и других органических пылинок не так уж трудно найти мертвых клещей.

Конечно, в вашей квартире клещиков может и не оказаться, но мир домашней пыли любопытен и сам по себе.

" Наука и жизнь "

Гороскоп на неделю

Понедельник, 28 февраля
Луна в Весах

Раздражительность, склонность к поспешным и опрометчивым решениям. Коммерческая и финансовая деятельность, проведение переговоров при условии контроля собственного поведения. Командировки. Купля-продажа оборудования, ювелирных изделий. Коллекционирование. Прием гостей для усиления престижа. Диета, массаж, косметические процедуры.

Вторник, 1 марта
Луна в Весах
17:44 Луна в Скорпионе

Коммерческая деятельность, проведение переговоров, отправка корреспонденции, командировки. Устройство личных дел. Не рекомендуется употребление алкоголя.

До 17:44 не начинать дела.

Осторожно с электро- и газоприборами, химикатами. Не рекомендуется хирургическое вмешательство.

Среда, 2 марта
Луна в Скорпионе

Финансовая, научная и общественная деятельность, заключение договоров и союзов, публичные выступления, связи с заграницей. Благоприятно занятие домашними делами, семьей.

Четверг, 3 марта
Луна в Скорпионе
19:54 Луна в Стрельце

Проведение культурных мероприятий, забота о собственной внешности. Не рекомендуются торговая и коммерческая деятельность, заключение браков и союзов, проведение переговоров, отправка корреспонденции. Повышенная конфликтность и обидчивость. С 16:36 до 19:54 не начинать дела.

Осторожно с режущими предметами. Не рекомендуется хирургическое вмешательство.

Пятница, 4 марта
Луна в Стрельце

Рекламная, общественная и преподавательская деятельность, связи с заграницей. Гадание.

Суббота, 5 марта
Луна в Стрельце

Финансовая и общественная деятельность, заключение договоров, посещение госучреждений при условии осторожности. Не рекомендуется вступление в брак и устройство личных дел.

Воскресенье, 6 марта
00:25 Луна в Козероге

Закладка фундамента для строительства. Профессиональная и общественная деятельность, проведение переговоров с более опытными партнерами. Купля-продажа недвижимости, занятие хозяйством.

Фирма "Sugardas"

предлагает
кинескопы:
16 ЛК-8Б
50 ЛК-2Б
61 ЛК-3Б
51 ЛК-2Ц
61 ЛК-4Ц
61 ЛК-5Ц

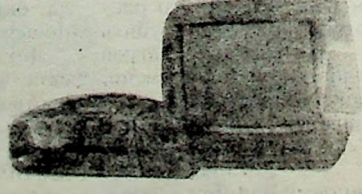

Работаем
с 8.30 до 18.00, обед с 13.00 до 14.00,
в субботу с 8.00 до 14.00,
выходные:
воскресенье, понедельник.

Тел.31-023 Зак.2991.

Программа местного ТВ

Четверг, 24 февраля

"Sugardas"
9.00 "Законы рукопашного боя", каратэ, реж.С.Рострок.
20.30 Мультфильм.
20.45 "Капля", фильм ужасов.

"Трансгелесервис"
19.00 Телевизионная игра "Колесо удачи".
20.00 Мультфильм "Нимо в стране снов".
20.30 Реклама.
20.40 "Хроника Рэя Бредбери", фантастика.
22.15 "Камни смерти", фильм ужасов.
В ночном эфире РТЛ

Пятница, 25 февраля

"Sugardas"
9.00 "Капля", фильм ужасов.
20.30 Мультфильм.
20.45 "Гудзонский ястреб", х/ф, реж.Б.Вилис.

"Трансгелесервис"
8.30 Канал РТЛ-2 (мультфильм).
9.00 "Хроника Рэя Бредбери", фантастика.
10.35 "Колесо удачи", ТВ игра.
11.20 Спутник до 16.00 - Россия.
С 16.00 - канал "SKYNEWS".
20.00 Мультфильм "Нимо в стране снов".
20.30 Реклама.
20.40 "Супер-сила", боевик.
22.10 "Уик-энд у Берни", комедия.

Суббота, 26 февраля

"Sugardas"
9.00 "Гудзонский ястреб", х/ф, реж.Б.Вилис.
20.30 Мультфильмы.
20.45 "Парк Юркского периода", приключения, реж.Э.Нейл.
По окончании "Брюнетка за 30 копеек", х/ф, Россия.

"Трансгелесервис"
8.30 Канал РТЛ-2 (мультфильм).
9.00 "Уик-энд у берни", комедия.
10.30 "Супер-сила", боевик.
12.00 Спутник до 14.00 канал MTV.
С 14.00 до 17.00 канал Россия.
С 17.00 канал Евроспорт.
20.30 Мультфильм "Нимо в стране снов".
21.00 Реклама.
21.10 "Мошенничество", приключения.
22.50 "Рок-панорама недели.
23.30 "Веселые приключения Буратино", фильм для взрослых.
1.00 В ночном эфире канал САТ-1.

Воскресенье, 27 февраля

"Sugardas"
9.00 "Парк Юркского периода, приключен[illegible] реж.Э.Нейл.
20.30 Мультфильмы.
20.45 "От субботы до субботы", программа ТВ "Sugardas" - "Альт-студия".
По окончании "Порочный", реж.К.Цвиг.

"Трансгелесервис"
8.30 Канал РТЛ (мультфильм).
9.00 "Мошенничество", приключения.
10.40 Спутник до 15.00 канал MTV-Evrotop.
С 15.00 канал Россия.
19.00 Мультфильм "Секретные крылья".
19.30 Реклама.
19.40 Программа из цикла "Висагинас и висагинцы".
20.20 "Черный пояс", боевик с восточными единоборствами.
21.50 "Ребенок к ноябрю", комедия.
В ночном эфире канал MTV - обзор тяжелого рока и металла.

Понедельник, 28 февраля

"Sugardas"
20.30 Мультфильм.
20.45 "Уокер-техасский рейджер", боевик, Ч.Норис.

"Трансгелесервис"
8.30 Канал PTL-2 (мультфильм).
9.00 "Ребенок к ноябрю", комедия.
10.30 "Черный пояс", боевик с восточными единоборствами.
12.00 Программа "Висагинас и висагинцы".
12.40 Канал Россия.
20.00 Мультфильм "Секретные крылья".
20.30 реклама.
20.40 "Грехи", драма.
22.10 "Снайпер", боевик, пр-во Россия.
В ночном эфире ПРО-7.

Продам:

* Гараж металлический 3,6 на 5,6 (1600 Лт.) Тел. 26-595
* Стиральную машину "Вятка" - автомат, б/у, (100 Лт.), мопед "Верховина - 3", б/у (160 Лт.), мопед "Мокик" (400 Лт.), колесо от BMW, шина "PIRELLI" 185 на 70 R13, новый стартер от "MAZDA" - 626 (400 Лт.), тормозные колодки (80 Лт.), диск сцепления, б/у (140 Лт.). Тел. 26-595
* 2-комнатную квартиру в 1 мкр., на 3 этаже. Тел.31-589. Зак.3021.
* 2-комнатную квартиру. Тел.31-311. Зак.3022.
* 3-комнатную квартиру вильнюсской, улучшенной планировки Тел.раб.27-077. Зак.3028
* 2-комнатную квартиру вильнюсской планировки, с кирпичной вставкой, на 3 этаже, в 1 мкр. Тел.32-400. Зак.3029.
* 2-комнатную малогабаритную квартиру на 3 этаже, без балкона. Тел.21-409. Зак.3030.
* 4-комнатную квартиру вильнюсской планировки, на 5 этаже в 9-этажном доме, имеется подвал. Космосо, 40-13. Зак.3031.
* 1-комнатную квартиру в ДГТ. Тел.раб.27-005. Зак.3064.
* грузовой автомобиль "ГАЗ-53А". Тел.31-027. Зак.3023.
* 2-комнатную квартиру в ДГТ на 8 этаже. Тел.раб.21-594. Парко, 8-53, после 19 час. Зак.3060.
* автомобиль "Москвич-412", 80г.выпуска. Тел.33-975, после 17 час. Зак.3033.
* срочно автомобиль "ВАЗ-2108", цвет - синий металлик, 88 г. выпуска, пробег 75 тыс. км, в отличном состоянии, цена 3100 долл. Тел.32-992. Зак.3051.
* автомобиль "ВАЗ-2101", 72 г.выпуска, в хорошем состоянии. Партизану, 11-45. Зак.3053.
* автомобили "Фольксваген-Джетта, 84г.выпуска, "Форд-Сиерра", 85г. выпуска. Тел.32-262, после 18 час. Зак.3056.
* автомобиль "Москвич-2140", 88г.выпуска, синего цвета, цена 3000 Лт. Тел.47-566. Зак.3061.
* клейменых щенков добермана с отличной родословной, возраст 2,5 мес., прививки сделаны. Тел.21-548. Зак.3044.
* дачный участок с хорошей распаханной удобренной землей, без построек (6 соток) на "Вишне-2". Яунистес, 15-25. Зак.3024.
* дачный участок с домом, на Магунае, массив "А"; акустическую систему "S-90". Тел.31-677. Зак.3032.
* дачу на "Вишне-1" (8 соток), имеются кирпичный дом, сарай, две теплицы, разводка воды. Тел.32-093. Зак.3065.
* два дачных участка на Магунае, массив "С" и "F". Тел.34-384. Зак.3062.
* гараж в кооперативе "Энергетик", в 1 мкр. Энергетику, 60-61. Зак.3063.
* цветные телевизоры "Банга-42", "Банга-32", ч/б "Шилялис-16". Тел.32-208. Зак.3025.
* недорого кафельную плитку (8 Лт. - 1 кв.м) под зеленый мрамор, светлый изопласт - 4 рулона, стекло для теплицы, 30 кв.м. Тел.32-068. Зак.3034.
* кирпичный дом в п.Кимбартишкис (ходит автобус), в 13 км. от Висагинаса имеются хозпостройки, 30 соток земли; мотоцикл "Тула" с запчастями. Тел.31-749. Зак.3027.
* половину хорошо отделанного хутора, в Турмантасе, на берегу озера, имеются хозпостройки, баня, лодка, телефон (можно под офис). Тел.33-140, 31-517. Зак.3037.
* монолитный 2-этажный дом в Зарасайском р-не, имеются хозпостройки, 15 аров земли. Тел.раб.28-027. Зак.3042.
* новый японский телевизор "Funai-51". Яунистес, 17-30.
* цветной телевизор "Таурас" с дистанционным управлением (800 Лт.). Тел.27-082.
* светлую секцию "Клявас-4" в упаковке. Тел.33-505, после 17 час.
* аппарат для изготовления воздушной кукурузы ("Попкорн"). Тел.27-523.
* новую стиральную машину "Вятка-автомат-16". Тел.34-574. Зак.3055.
* щетку для расчесывания шерсти собак - тримминг. Тарибу, 10-3.

Деловое предложение:

* Перевожу с английского языка. Тел.дом.27-082. Зак.3023.
* Выполню конфиденциальное поручение. Писать: Центральная почта, а/я 36. Зак.3048.

Разное:

* Нашедшего документы на имя Наумовой Н.В., прошу вернуть за вознаграждение или анонимно. Тел.32-065, 31-230, с 10 до 19 час., кроме воскресенья.
* Утеряна сумочка с документами на имя Купреева С.В. Просьба вернуть за вознаграждение. Тел.32-255, Тайкос, 726-59. Зак.3038.
* Сниму 2-комнатную квартиру. Тел.31-596 (круглосуточно). Зак.3036.
* Сдам киоск около "Вилкарагиса" в аренду или продам. Тел.32-198. Зак.3041.
* Сниму квартиру с мебелью. Тел.52-527. Зак.3046.
* Найден большой черный пудель в 3 мкр. Тел.33-667.
* Сдам квартиру в ДГТ с мебелью. Тел.28-824.
* Сниму гараж в 1 мкр. Тел.раб.32-978.
* Сниму гараж. Драугистес, 21-52.
* Сниму в аренду помещение 20-30 кв.м со сливом и водой. Тел.31-293.
* Сниму гараж в 3 мкр. Тел.27-552, после 20 час.

Требуется:

* мастер для постройки бани из бревенчатого сруба. Тел.34-567.

Куплю

* 1-комнатную квартиру или 2-комнатную малогабаритную. Тел.(8-22) 76-52-64.
* 2-комнатную квартиру. Тел.45-676, 45-745.
* 2-комнатную или 4-комнатную квартиру вильнюсской планировки не выше 5 этажа. Фестивале, 13-51, до 20 час.
* автомобиль "ЛУАЗ". Тел.26-978, 28-956.
* козу Тел.раб.27-173.
* 2-комнатную квартиру в 3 мкр., гараж. Тел.31-177.
* дачу с домиком. Тел.32-855.
* политическую карту мира. Тел.27-881.
* любой шкаф из кухонного гарнитура "Шилуте" красного цвета. Тел.раб.29-946.
* фотоаппараты "Практика","Киев-5". Тел.34-230.
* электроплиту "Лысьва", б/у. Тел.34-126.

Меняю:

* 1-комнатную квартиру в ДГТ(18 кв.м), по ул.Ветерану, 6 на 2-комнатную квартиру или продам. Тел.21-271, до 17. час., тел.27-115, 33-484, после 17 час. Зак.3045.
* 2-комнатную квартиру в Швянчионисе на 2-комнатную квартиру в Висагинасе. Тарибу, 3-7.
* автомобиль "Ауди-80" на 2-комнатную квартиру или продам; садовый участок (6 соток) на массиве "Г", имеются кирпичный дом, две капитальные теплицы, плодоносящий сад, на квартиру или продам. Тел.21-422. Зак.3054.
* 2-комнатную квартиру обшинской планировки, на 4 этаже, на 1-комнатную квартиру. Статибининку, 2-88, после 17, кроме выходных.
* 1-комнатную квартиру с двумя балконами в 1 мкр. и 1-комнатную квартиру в ДГТ(18 кв.м) в 3 мкр. на 2-комнатную квартиру. Тайкос, 84-45.

Торговым домам, универмагам, продовольственным магазинам, кафе, ресторанам и заинтересованным организациям.

Международная система оптовой торговли "ЭКСПОРТ - ИМПОРТ - СЕРВИС"

предлагает к вашим услугам

СО СКЛАДА В ЛИТВЕ

* спагетти и макаронные изделия *(Италия)* (порядка 20 наименований)
* рыбные консервы *(Германия, Австрия, Италия, Англия)* (порядка 40 наименований)
* карамель *(Прибалтика)*
* кексы и печенье *(Германия)*
* рис *(Италия)*
* парфюмерия и косметика "Дзинтарс" (свыше 30 наименований) *(Латвия)*

■ *Вам достаточно позвонить и сообщить о своем желании работать с нами и не важно, что в предлагаемом сегодня товаре нет товара Вашей специализации - он будет завтра. Наш ассортимент постоянно увеличивается и Вы будете постоянно иметь информацию по новым поступлениям.*

Не исключается специальная поставка по Вашему заказу любых товаро-материальных ценностей.

■ СОТРУДНИЧАЯ С СИСТЕМОЙ ВЫ ПОЛУЧАЕТЕ ВОЗМОЖНОСТЬ:

-делать заказ по телефону;
- заказывать мелкооптовые партии;
- получать товар с доставкой;
- пользоваться льготной формой расчетов (в течение 30 дней);
- пользоваться системой скидок (до 20 проц.);
- заказывать группы товаров в ассортименте;
- планировать товарные закупки;
-пользоваться результатами рекламы, направленной на стимулирование сбыта

■ **ФОРМИРУЕТ СЕТЬ ТОРГОВЫХ ПРЕДСТАВИТЕЛЕЙ В КАЖДОМ РАЙОНЕ ЛИТВЫ.**

Обязательные требования к кандидатам:

- возраст 28-40 лет;
- знание регионального рынка;
- высшее образование;
- наличие личного транспорта;
- опыт работы в торговле.

ДЕЛАЙТЕ ШАГ В ЗАТРАШНИЙ ДЕНЬ ВМЕСТЕ С НАМИ

Координаты для связи: *(266) 33-921, 31-265, 32-774.*

Зак.3040.

Понедельник, 28 февраля

ЛТВ-1
7.35 Информационная программа.
8.00 Зарубежные новости.
18.00 Новости.
18.10 Новости Би-Би-Си.
18.40 Вечерний вестник.
18.50 Программа для детей.
19.30 Белорусская программа.
19.40 Менора.
20.00 ТВ анонс.
20.05 Концерт.
20.25 01...02...03.
20.45 Нет худа без добра.
21.00 Панорама.
21.35 "Слезы в дожде".Х/ф.
23.15 Вечерние новости.

Канал Останкино
5.20 Утренняя разминка.
5.30 Утро.
7.45 Мультфильм.
8.00 Посмотри, послушай.
8.40 "Мелочи жизни".Х/ф.
9.10 Гол.
9.40 Торжественная церемония закрытия XVII Зимних Олимпийских игр.
11.00 Новости.
14.00 Новости.
14.25 Предприниматель.
15.20 Мультфильм.
15.30 Новые имена.
16.10 Звездный час.
16.50 Техподром.
17.00 Новости.
17.25 Мультфильм.
17.45 Документы и судьбы.
17.50 Погода.
17.55 Гол.
18.25 Миниатюра.
18.40 "Мелочи жизни".Х/ф.
19.10 За Кремлевской стеной.
19.40 Спокойной ночи, малыши.
19.55 Реклама.
20.00 Новости.
20.45 "Ты счастлив здесь, Рудольф Нуриев?".В.Вульф.
21.30 Пресс-клуб.
22.30 Пресс-экспресс.
22.40 "Былые дни, былые вечера..."
В перерыве - Новости.
00.30 Кино до востребования.

TELE-3
7.00 Новости CNN.
7.30 Урок англ.языка.
7.33 Музыка.
8.00 Спорт и аэробика.
9.00 Аниман.фильм.
10.00 Музыка.
10.30 Урок англ.языка.
14.57 Урок англ.языка.
15.00 Аниман.фильм.
16.00 Музыка.
17.00 Спорт.
18.00 Док.фильм.
18.30 Программа ТВ Кедайняй.
19.00 Вести.
19.20 Урок англ.языка.
19.25 Мелочи.
19.35 Фильм.
20.35 В мире авто- мотоспорта.
21.05 Новости TELE-3.
21.10 Новости CNN.
21.30 Урок англ.языка.
22.00 Фильм.
23.40 Урок англ.языка.
23.45 Музыка.

Вторник, 1 марта

ЛТВ-1
7.35 Информационная программа.
8.00 Зарубежные новости.
8.50 Французский язык.
9.20 Программа для детей.
18.00 Новости.
18.10 Новости Би-Би-Си.
18.40 Вечерний вестник.
18.50 Программа для детей.
19.00 Передача для школьников.
19.30 Из архивов киноклассики.
19.55 ТВ анонс.
20.00 Немецкий язык.
20.15 Экономическая передача.
21.00 Панорама.
21.35 В природе.
22.05 Магический театр Рея Бредбера.
23.15 Вечерние новости.

Канал Останкино
5.20 Утренняя разминка.
5.30 Утро.
7.45 Обзор рынка недвижимости.
8.00 Новости.
8.20 Веселые нотки.
8.40 "Просто Мария".Х/ф.
9.30 Человек и закон.
10.00 Мультфильм.
10.10 Рок-урок.
10.50 Пресс-экспресс.
11.00 Новости.
11.20 "Горячев и другие".Х/ф.
14.00 Новости.
14.25 Предприниматель.
14.55 Деловой вестник.
15.10 Дело.
15.20 Мультфильм.
15.50 Между нами, девочками.
16.10 Рок-урок.
16.50 Азбука собственника.
17.00 Новости.
17.25 За кулисами.
17.50 Погода.
17.55 "Просто Мария".Х/ф.
18.45 За строкой протокола.
18.55 Тема.
19.40 Спокойной ночи, малыши.
20.00 Новости.
20.35 Погода.
20.45 Бомонд.
21.00 "Сердце не камень".Х/ф.
22.15 Пресс-экспресс.
22.25 "Как слово наше отзовется".
23.00 Новости.

TELE-3
7.00 Новости CNN.
7.30 Урок англ.языка.
7.33 Новости TELE-3.
7.40 Музыка.
8.00 Спорт и аэробика.
8.30 Аниман.фильм.
9.30 "Дежурная аптека".
10.00 Фильм.
11.30 Урок англ.языка.
14.57 Урок англ.языка.
15.00 Аниман.фильм.
16.00 Музыка.
17.00 Спорт.
18.00 Док.фильм.
18.30 "Дежурная аптека".
19.00 Вести.
19.20 Урок англ.языка.
19.25 Мелочи.
19.35 "Санта-Барбара".
20.25 Витрина.
20.35 Новости TELE-3.
20.40 Новости CNN.
21.10 Программа для бизнесменов.
21.57 Урок англ.языка.
22.00 Фильм.
23.40 Урок англ.языка.
23.45 Музыка.

Среда, 2 марта

ЛТВ-1
7.35 Информационная программа.
8.00 Зарубежные новости.
8.50 Урок англ.языка.
9.15 Бухгалтерия.
18.00 Новости.
18.10 Новости Би-Би-Си.
18.40 Вечерний вестник.
18.50 Программа для детей.
19.30 Христианское слово.
19.45 Дорога.
20.05 ТВ анонс.
20.10 Концерт.
20.30 Телесериал.
21.00 Панорама.
21.35 "Последний шанс".ТВ игра.
22.00 В концертных залах мира.
22.25 Публицистическая передача.
23.15 Вечерние новости.

Канал Останкино
5.20 Утренняя разминка.
5.30 Утро.
7.45 Обзор рынка недвижимости.
8.00 Новости.
8.20 "Сорока".
8.40 "Просто Мария".
9.30 Эстрадный концерт.
9.40 В мире животных.
10.20 Джэм.
10.50 Пресс-экспресс.
11.00 Новости.
11.20 "Горячев и другие".
14.00 Новости.
14.25 Предприниматель.
15.20 Мультфильм.
15.50 Джэм.
16.20 Мультфильм.
16.50 Загадка СБ.
17.00 Новости.
17.25 В эфире - МИР.
17.50 Документы и судьбы.
17.55 Погода.
18.00 "Просто Мария".
18.50 Футбол.
20.55 Новости.
21.40 "Сердце не камень".Х/ф.
22.50 Пресс-экспресс.
23.00 Новости.
23.10 Максима.
23.45 Футбол.

TELE-3
7.00 Новости CNN.
7.30 Урок англ.языка.
7.33 Новости TELE-3.
7.40 Музыка.
8.00 Спорт и аэробика.
8.30 Аниман.фильм.
10.00 Фильм.
11.30 Урок англ.языка.
14.57 Урок англ.языка.
15.00 Аниман.фильм.
16.00 Музыка.
17.00 Спорт.
18.00 Док.фильм.
18.30 Конкретная жизнь.
19.00 Вести.
19.20 Урок англ.языка.
19.25 Мелочи.
19.35 "Санта-Барбара".
20.35 Информация
20.50 Новости TELE-3.
20.55 Новости CNN.
21.25 Музыка.
21.30 Урок англ.языка.
21.33 Слово свободы.
22.00 Фильм.
23.40 Урок англ.языка.
23.45 Музыка.

Четверг, 3 марта

ЛТВ-1
7.30 Программа.
7.35 Информационная программа.
8.00 Зарубежные новости.
8.50 Урок немецкого языка.
9.05 Бухгалтерия.
18.00 Новости.
18.10 Новости Би-Би-Си.
18.40 Вечерний вестник.
18.50 Программа для детей.
19.30 Док.фильм.
19.55 ТВ анонс.
20.00 Католическая студия.
20.30 Шесть континентов.
21.00 Панорама.
21.35 Кафе Конрада.
22.35 "Тревожная служба".Х/ф.
23.15 Вечерние новости.
23.35 Худ.фильм.

Канал Останкино
5.20 Утренняя разминка.
5.30 Утро.
7.45 Обзор рынка недвижимости.
8.00 Новости.
8.20 Мультфильм.
8.30 "Просто Мария".
9.20 Футбол.
10.10 До шестнадцати и старше.
10.50 Пресс-экспресс.
11.00 Новости.
11.20 "Горячев и другие".
14.00 Новости.
14.25 Предприниматель.
15.20 Мультфильм.
15.50 "Тихая моя Родина".
16.10 До шестнадцати и старше.
16.50 Техподром.
17.00 Новости.
17.25 Лабиринт.
17.50 Документы и судьбы.
18.05 "Просто Мария".
18.55 Кинопанорама.
19.40 Спокойной ночи, малыши.
20.00 Новости.
20.45 Лотто-миллион.
21.15 "Царская охота".Х/ф.

22.25 Пресс-экспресс.
22.35 Новости.
22.45 "Царская охота".Х/ф.
24.00 Футбол.

TELE-3
7.00 Новости CNN.
7.30 Урок англ.языка.
7.33 Новости TELE-3.
7.40 Музыка.
8.00 Спорт и аэробика.
8.30 Аниман.фильм.
10.00 Музыка.
11.00 "Санта-Барбара".
12.40 Урок англ.языка.
14.57 Урок англ.языка.
15.00 Аниман.фильм.
16.00 Музыка.
17.00 Балтийский университет.
18.30 Программа ТВ Паневежис.
19.00 Вести.
19.20 Урок англ.языка.
19.25 Мелочи.
19.35 "Санта-Барбара".
20.25 Витрина.
20.35 Новости TELE-3.
20.40 Новости CNN.
21.10 Музыка.
21.20 Урок англ.языка.
21.25 "Свобода выбора".
22.15 Фильм.
00.05 Урок англ.языка.
00.10 Музыка.

Пятница, 4 марта

ЛТВ-1
7.30 Программа.
7.35 Информационная программа.
8.00 Зарубежные новости.
8.50 Англ.язык.
18.00 Новости.
18.10 Новости Би-Би-Си.
18.40 Вечерний вестник.
18.50 Программа для детей.
19.30 Передача на польском языке.
20.05 ТВ анонс.
20.10 Семейный альбом.
20.35 Репортаж С.Пабединскаса.
21.00 Панорама.
21.35 "Полиция Майами".Х/ф.
23.15 Вечерние новости.
23.35 Студия МТ.
00.20 Баскетбол.

Канал Останкино
5.20 Утренняя разминка.
5.30 Утро.
7.45 Мультфильм.
8.00 Новости.
8.20 "Часы капитана Энрико".Х/ф.
9.35 25 лет оркестру "Боян".
10.20 Америка с М.Таратутой.
10.50 Пресс-экспресс.
11.00 Новости.
11.20 "Горячев и другие".
14.00 Новости.
14.20 Программа.
14.25 Бридж.
14.45 Деловая хроника.
14.55 Бизнес-класс.
15.10 Мультфильм.
15.35 "Часы капитана Энрико".Х/ф.
16.50 Азбука собственника.
17.00 Новости.
17.25 Новости культуры.
17.40 Человек и закон.
18.05 Америка с М.Таратутой.
18.35 Поле чудес.
19.40 Спокойной ночи, малыши.
19.55 Реклама.
20.00 Новости.
20.45 "Коплан".Х/ф.
22.15 Человек недели.
22.30 Академия.
23.00 Новости.
23.10 Пресс-экспресс.
23.20 Музобоз.

TELE-3
7.00 Новости CNN.
7.30 Урок англ.языка.
7.33 Новости TELE-3.
7.40 Музыка.
8.00 Аниман.фильм.
10.00 Музыка.
10.35 "Дежурная аптека".
11.05 "Санта-Барбара".
11.55 Урок англ.языка.
14.57 Урок англ.языка.
15.00 Аниман.фильм.
16.00 Музыка.
17.00 Спорт.
18.00 Док.фильм.
18.30 "Дежурная аптека".
19.00 Вести.
19.20 Урок англ.языка.
19.25 Новости TELE-3.
19.30 Муз. программа.
20.00 Программа детям.
20.30 Хроника 02.
20.50 "Перекресток Ковингстона".Х/ф.
21.40 Телеобъявления.
21.45 Шоу.
22.05 Видеокакас.
00.10 5 песен.
00.30 Урок англ.языка.
00.35 Фильм.

Суббота, 5 марта

ЛТВ-1
9.00 Программа.
9.05 Программа для детей.
10.00 Сорока.
10.30 Содружество.
11.20 Наша речь.
11.50 ТВ анонс.
11.55 Французский язык.
12.25 Здоровье.
13.15 "Келли".Х/ф.
13.35 Спорт.
14.35 С западного побережья.
15.05 "Монополия".Х/ф.
15.55 Кино,кино,кино.
16.25 ТВ альбом.
17.25 Док.фильм.
17.55 ТВ анонс.
18.00 Новости.
18.30 Концерт.
18.40 Открытие зала национальной филармонии.
19.30 Худ.фильм.
21.00 Панорама.
21.35 Под своей крышей.
22.20 "Сарацен".Х/ф.
23.15 Вечерние новости.
23.35 Классика рока.
00.25 Баскетбол.

Канал Останкино
5.20 Утренняя разминка.
5.30 Утро.
7.45 Мультфильм.
8.00 Новости.
8.25 В эфире - "МИР".
9.50 Огород - круглый год.
10.20 Звездный час.
11.00 Новости.
14.00 Новости.
14.20 Программа.
14.25 Предприниматель.
15.10 Праздник сказки.
15.50 Звездный час.
16.30 Авто-шоу.
16.50 Техноdром.
17.00 Новости.
17.25 Документы и судьбы.
17.30 Док.фильм.
18.00 Эхо недели.
18.30 Концерт Государственного ансамбля танца Украины им П.Вирского.
19.00 Рина Зеленая.
19.40 Спокойной ночи, малыши.
19.55 Реклама.
20.00 Новости.
20.35 Программа.
20.45 "Филин и конечка".Х/ф.
22.30 Новости.
22.40 Галина Вишневская в "Останкино".
23.30 Музыкальная программа.

TELE-3
9.00 Аниман.фильм.
11.00 Урок англ.языка.
11.10 Музыка.
11.20 Фильм.
12.40 Программа ТВ Утяны.
13.10 Музыка.
13.30 Роберт Верба.
14.00 Фильм.
15.30 Свободный выбор.
16.20 Футбол без границ.
17.15 Приятного аппетита.
17.30 Урок англ.языка.
17.40 Почта Тинкутес.
18.10 Музыкальная передача "Вискас".
18.30 Стиль.
19.00 Вести.
19.20 Фильм.
20.50 MTV EURO TOP 20.
22.00 Док.фильм.
23.40 Джентельмен шоу.
00.10 Музыка.

Воскресенье, 6 марта

ЛТВ-1
9.00 Программа.
9.05 Религиозная передача.
9.35 Программа для детей.
10.00 Литлото.
10.10 О животных.
10.25 Воскресный спектр.
11.00 В мире баскетбола.
11.45 Студия МТ.
12.30 2000-ый перешагнув.
13.20 ТВ анонс.
13.25 Репортажи К.Мажейки.
13.55 Артист цирка Л.Бакан.
14.35 Концерт по заявкам.
15.40 "Келли".Х/ф.
16.05 Док.фильм.
16.35 Из архивов культуры.
16.55 ТВ анонс.
17.00 Обзор НВА.
17.35 Док.фильм.
18.05 Новости.
18.10 Анонс.
18.15 Танцует "Супурис".
18.45 Городки.
19.50 Концерт.
20.25 Передача для молодежи.
21.00 Панорама.
21.35 Встреча с писательницей Юргой Иванаускайте.
22.10 Док.фильм.

Канал Останкино
6.50 Утренняя разминка.
7.00 Час силы духа.
8.00 Без паузы.
8.30 С утра пораньше.
9.00 Полигон.
9.30 Спортлотто.
9.45 Пока все дома.
10.15 Утренняя звезда.
11.05 Новое поколение...успех.
11.45 Под знаком Пи.
12.30 Провинция.
13.00 Мультфильм.
13.10 Док.фильм.
14.00 Новости.
14.20 В эфире - МИР.
15.00 Клуб путешественников.
15.50 Шпаргалка.
15.55 Мультфильмы.
16.45 Панорама.
17.25 Живое дерево ремесел.
17.30 Новости.
17.45 Смехопанорама.
18.35 Телелотция.
19.05 "Неисправимый." Х.ф.(Франция).
21.00 Воскресенье.
21.45 Спортивный ух-эйд.
22.00 Бал кинозвезд.
22.45 Новости.
22.55 Променад в Мариинском.
23.40 Большая прогулка.

TELE-3
9.00 Аниман.фильм.
10.00 Дикая жизнь.
10.30 Окно в природу.
10.45 Урок англ.языка.
11.00 Музыка.
11.15 Фильм.
12.40 Джаз.
13.30 Робертас Верба.
14.00 Фильм.
15.50 В мире животных.
16.55 Мультфильмы.
17.50 Муз.программа "РОР-ТУ".
18.20 Квадрат счастья.
18.50 Гороскоп TELE-3.
19.00 Новости недели TELE-3.
19.25 Фильм.
22.30 Фильм.

Издается с июня 1990 г.
Рег. N 468
4761, Висагинас,
Фестивале, 10, 2 этаж

Учредитель: Министерство культуры и просвещения
Редактор Татьяна ВИШНЕВЕЦКАЯ
Телефоны редакции: 32-738, 34-583, а\я N67
Переводы Й. ЛАПЕНЕНЕ
Фотокорр. А. РОМАНОВСКИЙ
Газета выходит по вторникам и пятницам

Набирал и макетировал издательский центр "АЛЬТЕРНАТИВА"
Висагинас, теп. 34-583
Отпечатано в Утянской типографии

Офсетная печать
0.75 печатного листа
Заказ N
Тираж 4200 экз.
Цена 40 центов.
В розницу договорная